朝鮮日報

朝刊

本紙朝夕刊十二面

編輯兼發行人 方應謨
印刷人 金鑑進

發行所 京城府太平通一丁目一六一 株式會社朝鮮日報社

社說

日本銀行利下
—本格的低金利策의開始—

一

馬場財政은 轉換, 公債發行條件變更에 依하야 低金利政策의片鱗을 보이고, 四月二日, 그뒤를 니여서 日銀公債賣却停止의措置를 取하야 短期金融逼迫에依한 金利逆轉의 勢를 沮止하더니, 六日, 드듸여 日本銀行公定金利引下(各種一厘引下, 七日부터 實施)를 發表하야 本格的低金利政策으로 드러갓다。昭和八年七月三日, 商業手形日步一錢二厘로부터 一錢으로 引下된後, 前高橋藏相의 低金利沮止策에 依하야 滿二年十個月동안 固定狀態로 잇던 金利는 이로써 變動을 開始한것이다。商業手形의日步九厘는 此를年利로 換算하야 三分二厘八毛五絲로서 가까히 말하면 日本銀行創設以來, 처음 잇는 低金利요, 멀니 말하면 日本有史以來로 처음 잇는 低金利이다。何如間 日銀利下는 低金利政策의 第一步다。詳言하면 郵便貯金利下, 銀行預金利下, 低利公債發行等等이 踵을 接하야 繼至할 前提로 볼것이다。

二

그러면 馬場財政이 低金利의 徹底策을 쓰는 根本理由는 어듸잇는냐하면 主要理由는 (一)産業資本家의 金利負擔을 輕減하야 增稅斷行의 基礎를 培養하며、(二) 通貨膨脹과 金融緩漫을 誘致하야 公債消化의 餘力을 蓄積하며、(三) 後日、公債低利借換의 素地를 만들자는데 잇는것이다。此를 換言하면 低金利는 事業界의 景氣를 煽揚하야 擔稅力을 培養하는 同時에 赤字公債에 對한 民間消化力을 保存하는 機能을 發揮하는것이며, 또한 따라서 公債의 低利借換을 可能케 하는것이다。故로 低金利는 擔稅力培養의 方面으로보면 增稅斷行의 前提요, 公債消化力增進의 意味로 보면 公債增發(此를 換言하면 公債漸減主義의 抛棄)의 前提요, 利率低下自體의 方面으로보면 公債의 低利借換의 前提가 되는 것이다。그러고 日本現下의 財政狀態에 잇서서는 歲出項目中에서 오직 하나 주릴수잇고, 또 가장 有効한것은 公債의 低利借換뿐이다。公債總額百億圓에 對하야 五分利公債를 三分五厘로만 借換한대도 利子支出一億五千萬圓을 주릴수가 잇기때문이다。

三

그러나 他方, 金利低下는 財政經濟上으로 보아 有利點만 잇고, 不利點은 업다는것이 아니다。即, (一)遊資過剩을 招致하야 株式期米等等의 投機를 煽揚하는 弊端도 隨伴할 憂慮가 잇고, (二)郵便貯金利下의 境遇로 알바와가티 民間貯蓄心을 委縮시키고 (三)金利寄食階級에 對한 打擊이 되고, (四)또한 過度의 低金利에 依한 游資橫溢, 通貨膨脹이 隨伴하면 此로 因하야 物價가 騰貴하야 이것은 增稅斷行으로 因한 物價騰貴와 가티 二重으로 合作하야 國民生活을 脅威할수가 잇슬것이다。그뿐아니라 中小商工資金과 農業資金으로의 金利가 上層金利에 隨伴하야 低下되지아니하면 이것은 一種, 跛行的低金利狀態를 演出하야 下

英勞働自由兩黨 軟弱外交를攻擊
伊에紛爭에對한英政府態度는不可
下院은依然現政策支持

【倫敦六日發同盟】英國政府는六日午後 下院에 對하야 支出委員會의 組織을 提案하고 男女給與均等權의 貫徹을 圖하엿는데 볼드윈首相은 同案을 信任投票에 附하겟다는 旨를 言明하엿기때문에 討議는 外交政策全般의 處理에 옮마 緊張을 示하엿다 勞働黨首領 아도리少佐는 伊에兩國紛爭에 關한 政府의 軟弱을 痛烈히 攻擊하야가로되

英國政府는 國際聯盟을 背景으로 强硬策을 取하면 集團的 安全保障 機構를 確立하야 一切의 侵略行動을 阻止할수잇섯다고 確信한다

이어서 自由黨 領袖싱크레아氏도 亦是强硬策을 提議하야 爲先制裁十八人委員會의 開催를要求하고

石油斷交 即時實行을 主張한다 이것이 刻下의 急務이다

라고 述하고 차-칠氏도 또한 政府의 外交方針을 詰難하엿다 다음保守黨의 巨物오스틴챔벌린氏는聯盟規約下의 義務를宣明할 必要가 잇다고 力說하야如左히 述하엿다

伊에兩國의 紛爭뿐아니라 歐洲紛爭에 關하야 集團的安全保障機構의 意義를 明確히 決定하는것이 緊切한 急務이다 로카르노體制에 잇서서 英國政府는 라인非武裝地帶維持에 全國軍을 擧하야 協力하것다는 旨를 公約하엿다 右公約에 基하야 一切의 義務에 關하야 英國政府가 公約을 與할 用意가 잇는지 이點이 重大問題이다

以上 各黨領袖의 論難攻擊에 對하야 이든外相은 最後에 應酬하야가로되

伊에兩國間의 紛爭에 關하야 英國政府의 方策이 軟弱에 墮하엿다고 非難하나 右見解는 國際政局의 現實을 無視한 空論에 不過하다 聯盟國의 範圍가 制限되어잇는以上 制裁實行도 重大制限을 밧지안흘수업다 經濟金融上의 制裁案이 即時 完全히 實効를 나타내는데는 全世界가 모다聯盟國임을 要할것이다 英國政府는 終始一貫 强硬方針을堅持하고 石油斷交實行을 主張하엿스나 佛國政府는 容易히 同意하지 안코 最後까지 和協交涉을 主張하엿다 지금에 에듸오피아 政府는 和協交涉을 原則的으로 受諾하엿스나 伊太利政府는 依然히 侵略行動을 停止하지안는다 그러나 一方 戰爭이 繼續되고잇는以上 掩目하고 부질업시 和協工作을 論議하는것을 英國政府는 좃겨하지안는다 十三人委員會에서는 一定期限을 劃하야 戰鬪行爲를 停止하는것을 條件으로 親善策을 講究하든지 그러치안흐면 制裁十八人委員會를 招集할러이다 伊에紛爭에 關한限 英國政府의 態度는 終始一貫 조금도 動搖되지안코 聯盟國이 英國政府와 協力하는限 各國이 經濟制裁案을 實行할 決意를 支持하고잇다

다시 히틀러總統의 回答에 關하야 가로되

佛國政府의 覺書는 唯獨 西歐洲各國뿐아니라 東歐洲各國에 關係를가지고 잇스므로 英國政府는 右覺書를 聯盟理事會에 附議하기로 同意하엿다 萬若 夏期까지에 로카르노體制만은 顯著히 安定되어 國際軍備制限, 經濟復興案도 一切聯盟의 機構內에서 討議할수가 잇슬것이다 그러나 獨逸政府가 歐洲政局의 安全保障機構가 確立되면 聯盟規約을 基準으로 하야 가로되 實力을阻止할 根幹을 기피 파는것은必要하다

이어서 支出委員會案을 表決에附한結果 三六三票對 一四五票의 壓倒的多數로 볼드윈首相은下院의 信任을 確保하엿다 (寫眞은 이-든英外相)

伊軍空襲에關해 英政府佛政府에通告

【巴里六日發電通】聯盟十三人委員會는 八日이나 九日에 召集키로 決定되엿는데 確聞한바에依하면 佛國政府는 右委員會의 召集을 압두고 英國政府로부터 最近某國側이 伊太利軍에 依하야 아디스아베바及 其他의 에디오피아 諸市에對하야 空襲을 加한데對하야 左와如한 通告를 接하엿다

伊太利는 曩者無防備都市에對한 空襲을 삼가겟다는 言을 誓約하엿슴에도 不拘하고 最近情報에 依하면 伊太利軍은 에디오피아의 無防備都市에對하야 空襲을 敢行하엿다 英國政府로서는 伊太利가 如斯한 行動을 取하는以上 近近開會될 聯盟委員會에서도 伊에紛爭의 平和的 解決에 到達하기가 자못 困難하다고 思惟하는바이다

伊勝捷을契機로
『에』國屬國化企圖
一八八八年條約復活?

【羅馬六日發同盟】東阿遠征軍이 着着戰果를 擧하고 에듸오피아王國全土를 席捲하게된 結果로 솔리니首相은 果然從來의 主張을 硬化하야 윗자리條約을 基準으로 에듸오피아國의 保護領化를 主張할方針이라 傳하다 따라서 同條約은 一八八八年五月二日 伊太利軍司令官와 메네리大王과의間에 締結된것으로 同條約 第十七條에 『에듸오피아國의 王陛下는 他의各國及各政府에關聯한 一切의 問題의處理에對하야 伊太利國王陛下의『政府』를使用한다는 規定이잇다 에듸오피아帝國은 外交上 完全히 伊太利政府의宗主權에 歸屬한結果를誘致하게 되것이다 其後 메네리크原文에 基한 右條項을 拒否하고 條約을 全面的으로 破棄한結果伊太利政府와 全然 仇敵關係를맷게되엿든데 솔리니首相은 半世期後 舊條約을復活하야 에듸오피아帝國을附屬國化할 方針이라고 觀測되다 但伊太利의 主張에對하야 英國은 絶對反對로 十三人委員會에잇서 이-든外相은 石油斷交實行을 主張하지안흘가 豫想된다

最後의一人까지
伊軍에對抗決戰
에國皇帝聲明發表

【아디스아베바日六同盟】에디오피아皇帝 하일레셀라시에 一世는六日聲明을 發表하야 伊太利軍의 强襲에 斷然屈치안코 끗까지聯盟機構內에서만 和平條件을受諾할意思가 잇다는旨를 明言하엿다 皇帝의 聲明要旨는左와如하다

에디오피아政府는 侵略者의重砲압헤 斷然屈치안는다 에디오피아軍은 아직 敗北치안코 伊太利軍이 最後의 一人까지 國土를 撤去치안는限 絶對로 讓步치안흘 決意이다 나는平和確立에 反對하는者는 아니나 그러나 平和의條件이 오직聯盟機構規約及 十三人委員會의 指導精神에 合致할境遇에만이를受理하려는者이다

三億八千萬圓
新規公債發行
◇低利借替決定

【東京電話電通】大藏省發表=政府는 來五月一日發行으로써 昭和十一年度及 昭和十二年度中에 期限이 到來할 國庫債券三億七千三百餘萬圓의 低利借換을 行하기로하고 借換을 爲하야 發行하는 新公債條件을 如左히 決定하엿다

一、發行總額 三億八千百萬圓
一、利率 年三分五厘
一、年限 十二年
一、發行價格 九十八圓
一、利回 複利三分七厘 單利三分七厘四毛
一、發行方法 日本銀行引受

米海軍航空根據地報告書를審議可決

【華盛頓六日發電通】米國下院海軍委員會分科小委員會는 海軍委員會에 提出할 아라메다海軍根據地建設에關한 報告書를 審議하고 六日 이를 可決하엿다 右建設案은 이미 上院을 通過하엿슴으로 下院을通過하는대로 成立을 告하게되엿다

臺灣銀行도
近日中利下決定

【東京電話同盟】臺灣銀行에서는 日本銀行今回의 利下에 伴하야 近日中에 利下키로 決定하엿는데 利下率은 日銀同樣 日步一厘引下로 商業手形割引步合日步一錢五厘 公債擔保貸附率日步一錢二厘가될러이다

郵便貯金은
利下치안는다
◇馬場藏相言明

【東京電話電通】七日의 定例閣議에서 一開係로부터 日銀利下를 斷行하엿는데 郵便貯金의 利子는 어떠케되느냐에 關하야 質問이 起한데對하야 馬場藏相은 郵便貯金은 特別한 事情이잇고 또大衆의 利益에 至大한 關係를 及함으로 此際에 郵便貯金의 利下는 實行치안는다 라고 言明하고 □□遞相도同意見이엇다

定例局長會議

總督府定例局長會議는 七日午前十時十分부터 第三會議室에서開催 宇垣總督으로부터 近近渡東할旨를 述하고 財務局長代理村山稅務課長으로부터 滿洲國官吏에對하야 會計事務를 習熟케하기爲하야 同國의 依賴를바다 二、三年來講習會를 開催하고잇는데 今年에도 今月末까지 二十九名에對하야 目下 講習을 行하고잇다고 報告한다음 外事課長代理 俵事務官으로부터 北中視察談 幷目로서 間島地方通信施設 一切는 上遞信局長으로부터 三月三十一日 滿洲側에 讓渡되엿다는旨를報告하고 警務局長代理上內保安課長으로부터 所管事務報告 最後로 學務局岩下編輯課長으로부터 民曆改正에 關하여는 數個의案을 作成하야 目下中樞院에諮問하야 慎重案을 考究하고잇다고 改正案을 詳細說明하고 同十一時四十分 散會하엿다

朝鮮銀行서도
一厘引下決定
一兩日中에公表

【東京電話同盟】朝鮮銀行에서는 日本銀行今回의 利下에追隨하야 公定割引步合을 一厘引下키로決定하고 一兩日中에 公表하기로 되엇다 利下後의 利率은 如左하다

一、商業手形步合 日步一錢二厘
一、國債擔保의 貸附利率 日步一錢三厘

借替國債種目

【東京電話同盟】今回三分五厘에 借替된 五分利國庫債券의 種目은如左하다(單位千圓)

二十三回、二十六回、二十八回	四四、七二九
二十七回	一四、九〇七
三十回	八九、八四八
二十九回	六四、九五七
三十四回	五九、三六〇
三十二回	九九、三六〇
合計	

中等教育擴充
第一回調査委員會
今月中旬開催

初等教育의 擴充에 伴하는 中等教育의 擴充統制를 目標로하는 第一回中等教育調査委員會는 今井田政務總監의 歸任을 기다려 今月中旬에 開催키로되엿는데 委員은 大體로 現在의 臨時初等教育調査委員에 農林、殖産兩局長을 加하야 左의重要事項을 附議協議할러이다

一、移管學校에 對한 國庫補助의 低減及 一般中等學校에 對한 國庫補助의調整
二、産業政策에 立脚한 實業學校新設計畫
三、初等教育擴充에 伴하는 中等學校新設及統制

墺國條約破棄에
小協商國서抗議

【維也納六日發電通】墺太利의 徵兵再軍備로 重大한脅威를 밧게된 小協商諸國 即 체코슬로바키아 유고슬라비아 루마니아三國政府는 六日 墺太利政府에對하야 右徵兵制의採用은 산제르만條約에違反되다는旨를 指摘한覺書를三國으로부터 各其個別的으로通達하야 嚴重抗議하엿다

【維也納六日發同盟】維也納駐剳 체코슬로바키아公使 루마니아公使 유고슬라비아公使는 六日 墺太利 外務省에 발데네크外相을 訪問하고 墺太利政府의 國民强制徵募法에 對하야 同文의抗議를 手交하엿다 右抗議는 過般 부하레스트에잇서 三國會議의決定에 基하야 墺太利政府의 新徵募法은 『산제르만條約』의 明白한 侵犯이라고 한것이다

三國共同抗議에 墺콤뮤니케發表

【維也納六日發同盟】墺太利政府는 三國의 共同抗議에對하야 政府는 六日콤뮤니케를 發表하야 끗까지 旣定方針을 堅持한다는旨를 明白히하엿다 콤뮤니케內容은左와如하다

政府는 今日 체코슬로바키아 루마니아 유고슬라비아 三國政府로부터 徵募法에對한 共同抗議를 接受하엿다 그러나 政府는 右抗議를 檢討할必要를 조곰도認定하지안는다 政府는 熟慮에熟慮를 거듭한結果 마침내墺太利國民의 死活을選擇할必要와 墺太利國의安全을爲하야 國民의 新徵募法을 採用한것이다

閣議決定事項

【東京電話電通】七日의 閣議決定事項은 如左하다

一、文部省直轄學校職員令中改正件

一、人事

關東局總長	大野綠一郞
依願免本官	
專賣局參事	花田政春
同 技師	林禪博
任專賣局部長(二等)(各通)	
專賣局部長	野澁鶴治
同	河副重一
依願免本官(各通)	
遞信局長	佐谷台二
京城帝國大學教授	小林晴治郞
陞敍高等官一等(各通)	

米國軍備現狀은
國防上不充分
떠언陸軍長官談

【華盛頓六日發同盟】陸軍長官떠언氏는 六日夜 大戰參加記念晚餐會에 臨하야 軍備擴充의 必要를 力說하야 如左히 述하엿다

米國이 世界大戰에 參加한때로부터 이에 十九年 世界는 再次 戰爭危機에 直面하게되엿다 도리켜 米國의 軍備現狀은 一朝有事之時에 國防의 任에當할수는 업다 兵器의 驚異的進步로 米國政府가 國際紛爭의 焦點으로부터 隔離되엿다할지라도 國防의 安固를 자랑할수는업다 軍備充實로 곳 大戰의 安全瓣이다

夕刊後市況 七日

◆大阪 短期 氣配◆

大新	七一八〇	(一〇低)
鐘新	一四五〇〇	(二〇低)
日產	六五四〇	(一〇低)
東新	一二六六〇	(不變)

◆橫濱 生糸 後引◆

當限 七五九〇〇 先限 七五四〇〇

◆福井 人絹 後引◆

當限 五八九〇 先限 五八八〇

滿洲紀行
在滿同胞에對한 若干의斷想
⑦ 洪陽明

◇

五日間의 哈爾濱滯在로써 나는 充分치는 못하나 이곳都市風物을 대개 一瞥하고 慌急한 旅路를 다시 新京으로 向하야엿다。나는될수잇스면 北滿의山河와 北滿에 居住하는 朝鮮同胞의 生活을 더욱이 不安增大의感이잇는 滿蘇國境方面의 物情이라는지를 個人的用務로 왓든길이라 할지라도 旣往이까지 왓든길이니 이機會를 有効하게 利用하야 한번視察할 생각도 懇切하얏섯다。그러나 旅行期間의 短促은 私用을 辦理함에도 不足하얏기때문에 그러한餘裕를가지지 못하야 오죽新京, 哈爾濱의北滿二都市에 足跡을찍은 以外에는, 滿洲의 眞貌를알기에 이보담 重要한 農村에 한거름도드려놋치를 못한것은 이즐수업는 恨事이다。또한이곳에 오래居住하는 先輩들에게서在滿朝鮮人 問題에 對한여러가지智識을 어들機會를 못가진 것은 더욱 遺憾스러운 일이다。따라서 나는 在滿朝鮮人問題를 云云할資格이업다 오죽잇다면 이問題가 現下朝鮮人 社會生活에 偏在한 重大問題란 것을 强調하려는感激이잇슬따름이다。

◇

現在滿洲의 山野에 散在한同胞의數는 昨年十月末推定統計에依하면 戶數十五萬二千八百二十戶 人口八十萬五千七百六十九人이라고하나 呼曰百萬이아니라 實數는百萬에 到達하리라고한다 그分布狀態로 보면間島, 南滿北滿의 順序로되여잇는데, 이들의 거의 全部는周知하는바와가티 先進國의植民政策에서 본과가티 保護獎勵에 依하야 이른바 計畫移民으로써 이곳에 移住된것이아니오 이른바 自由移民으로써 물이低處으로 흐름과가치本土의 經濟生活에 敗殘된結果 生活의 方途를 求하야 떠나기실은 故土를떠나 廣漠한土地가 未開拓狀態로 노혀잇는 이곳으로, 흘러오게된것이다、勿論 政治的理由에서이곳에 移住케된 一部分도잇지마는、總體的으로는 滿洲의朝鮮人은 滿洲가 中國의 統治下에잇슬때에나 滿洲國이 創生된後에나 依然히 生存競爭이 低位한方向을 取하야 흘너온可憐한農民이 移住民의中心이다이들은 中國의政權下에 잇서서는 그水田經營의 功勞에不拘하고 日本의土地兼倂의 先驅로서 誤解되야 不安定한土地使用契約과 劣等한 政治的差別待遇下에서 法律的 無保護의 苦杯를 마시면서 不安한하로사리를하엿고 滿洲事變勃發後에는 奧地의 同胞는 虐殺、暴行、掠奪의 對象이되는等大部分은 日月이無光한慘憺한生活을하야 온것은 여러가지 其間에報道된 經過로서도 足히 想像할수가잇다。

◇

滿洲國이 創成된前後에 朝鮮農民의 生活基礎는 法律的으로는 比較的 安定된 地位로 向上되고 잇는것은 在來의 商租權에서 나아가 今年七月부터 治外法權이 撤廢된代償으로 朝鮮人도 滿洲國人으로서의 居住權이 賦與되여 土地所有權 其他 公民權等을享有할수 잇게될것等으로 例證할수는잇다 그러나 그數의滿洲國人에 對한 絶對少數로 因하야 그密集部落은 別問題로 할지라도 都市에서 遠隔한地方에 散在하고잇는 農民에게는 依然히 文化的 民族的孤立에依하야 大多數의 滿洲國人의重壓下에 잇게될것은 免치못할것이다 도한아모리 土地所有權이 享受되드래도 이를行使할實力업는 사람에게는 前과 달울것이 업는것이아니랴?

◇

朝鮮總督府가 昭和六年부터 營口、河東、鐵嶺、綏化의四個所에 安全農村을建設하야 一部集團移民을 實行하는以外에 最近各地에 金融會를 設置하야 自作農創定에注力하고잇는것과 또 六月頃에 創立될 半官會社 鮮滿開拓會社가 資本金二千萬圓으로 東亞勸業會社를 合倂하야 大規模의 集團移民計畫을 進行함에따라서 生活의 方途를잃은 朝鮮內細窮民의滿洲에의 大量進出과아울러 滿洲의朝鮮人은 漸次累進的으로 增加될것은 必然의勢이다 이것은朝鮮人現下經濟生活의重要한 모-멘트가되는 것으로서 朝鮮本土에 居住하는 吾等의 生活과도 有機的으로關聯되는것으로 이事態의 進行에따러 이에 相應한批判과與論이 喚起되는것이 客觀的으로 要望되는것이다 朝鮮人의 海外最大集中地인 在滿朝鮮人問題에 對한 社會人士의 研究와 關心이 너머나 적다는것을 먼저先輩에게서도 들엇다 (寫眞은 滿洲農土에서일하는朝鮮婦人들)

大衆絶讚의幸保險

太平生命

料金最低·經營堅實

本社 東京·日比谷
支社 京城·黃金町

社長 根津嘉一郎

社員招聘 履歷書送付面會日通知함

無標準한市內地價 絕頂에서下降氣勢

市街地計畫과區域整理의發令기다리며

土地投機者도警戒

경성근교는 근년인구의 팽창과 이번에 확장된 대경성의 출현을 따라서 토지가 겨이년내에 라서 수변래로사오배나 칠팔배 오른것은 문제도안되고 보통이 상수배 홍은이십배로 뛰여올라서 아무리 싸다는땅도 부내에 편입되것으로는 일원이내에 살곳은 거이업고 싸다는것이 삼원내외를 호까하고잇는터이다이처를 지까가 폭등한것 중에는 사실상 인가가만히들어서며 그만평수요가만허저서 올은것도잇스나 보통은 투긔적으로 토지매사는 자본가들이 발호하기때문에 법외로 폭등한것이마헛다 그러나 문제는 어느지역의땅이 어떤방면으로 어떠케리용될것이냐 하는것을 분명히알지못하고는 함부로토지를매수한대도별도라가업슬것인데 그동안일부에는 성산도업시토지투자를한것도업지안허 터업는시세가서게까지되엿든것이나 최근에이르러서는불원 발포될시가지계획(市街地計劃)에 의하야 대간선도로망이며, 각지억별로 상업지대 공업지대등이 지정되다는것과구획정리(區劃整理)등을하게되면 지주들의부담이 상당히 만허진다는것이 신문에 보도되면서 일반이 토지투긔에 다소 주저하는빗치 보이기 시작하며 시가지계획만이 발포되기를 기다리고잇는 모양이다 그러고 시가지계획의 발포에따라 일부에는 땅갑시 다소터 오를런지도 알수업다 한다 그리고 그중에는 현재이하로 떠러질것도 만흐리라는 관측이 유력하야 토지투기업자며 지주들은 이방면에 만흔경계를 하고잇다한다

金密輸에關係하는 鐵道從業員團束

鍾路署檢擧事件의續報

종로서에서서 취조를 거듭하고 잇는 철도국렬차식당 종업원의 금밀수사건은 현업원이 다섯명도 련좌하기때문에 철도국에서는 중시하고 경찰측의 취조의완료를 기대리여서 단조처분할터이며 오는과장(課長)회의에 협의하기로 되엿다 그결과 또다시 철저적으로 종업원의 내부상태를 감사하야 금후에는 이와가튼 밀수사건이 발생할것을 미연에 방지하는동시에 엄중한 경고를 발할모양이라한다

歷史的兇家首相邸 드듸여破壞키로?

【東京電話電通】수상관저(首相官邸)의 일본식방은 지난오、일오사건이 돌발된이래로 력대의수상은 물론이요 세간에서도 이에대한인상이 매우조치못하엿섯는데 이번에도 이、이륙사건이 발생되자 수상관저를 이와가티 불길한 재해가발생된 무대라하야사적(史蹟)으로써 보존한다면 별문제이지만, 그처럼 세상을시끄럽게하고 흉인들까지도 놀래게할만한사건이 연발된 건축물을 그대로남겨두는것은 관념상(觀念上)으로물론이요 사상상(思想上)에도 매우 조치못한영향이 잇다하야 마츰내 수상관저는불원한장래에 파괴하기로 하엿다 한다 그런데 수상관저가잇는터는 원래동경에서도 일흠이잇는 흉가엿슴으로 그곳은 관저를파괴한후에는 빈터로남겨두고 수상은 그관저의전면에잇는 외상관저에서 살기로하고 외상관위하야 외상관저를 새로건축하기로하엿다한다 이로써 종래에인상(人相)으로브터 일종의미신을 취급되든가상(家相)에관하여도 일반의관심이상당히 심각하여젓다한다

關門海底턴넬 工事着手確實

【東京電話電通】관문(下關、門司)해저『턴넬』계획도 착상의개질에의하야 그착수의실현을 염녀하게되엿섯스나 전전(前田)철상이 특별의회에 추가예산으로 이백오십만원을 요구할의향이 명백하게되엿슴으로 공무국(工務局)에서는 겨우 수미를 폐게되는동시에『턴넬』의굴착에관한구체적준비에 착수하야 예산이통과되기를 기대리여 민속히 공사를 시작하기로되엿다 그리하야 공무국안에 신설된 관문련락계(關門連絡係)의 전임기사로 립화(立花)씨를명하야 상월선 청수(上越淸水)『턴넬』을 완성시켜서 다대한 공적을남긴 삼호(三好)기사를 특별히 초빙하야 마침내 관문간의 해저정부진행을 정비하엿다 그리고 관문해저『턴넬』이 완성된후에 려객과화물의 수송상황을 원만히 하기위하야 팔번 하관 문사 소창등관계지역의 개선공사방법등의 조사를 실시하야 제이공사도 곳착수할수잇도록 제반 준비공작을 진행하는중이라한다

各道警察部長會議 六月十五日에召集

금년도의 각도경찰부장회의는각 도지사회의에 계속하야 오는륙월십오일부터 삼일동안 총독부 제일회의실에 초치될터인데 회의제일일에는 오전중에 총독과 정무총감의 훈시를비롯하야 경무국장의 연시가잇고 동일오후에는 경무국장의 지시와 주의사항이 제시될터이며 제이일에는 각도부장으로부터 관내상황보고와 사무협의가잇고 제삼일에는 총독부각국의 희망사항 련락사무협의를 거듭할예정이라한다

橫領한外交員

시내 길야정(吉野町)일정목십번지 계곡의작(桝谷儀作)방에동거하는 길원요차(吉元要次)(三○)는 작년륙월이래 본정이정목 촌목(村木)시계점 외교원으로 잇는것을기화로 지난사월이십일까지 오십삼회에 상품팔백칠십원어치를 횡령하야 경마(競馬)와 생활비에 소비하엿다는데 방금 본정서에서 계속취조중이라한다

술은狂藥일런가

봄거리에亂鬪劇兩幕

봄거리의 술좌석에서 피투성이 싸홈판이 벌어젓다 륙일오전령시사십분경에 시내당주정(唐珠町)삼십칠번지 리종무(李鍾武)음식점에서 일정한주소가 업는 정홍준(鄭洪俊)(二四)등 세사람이 술을 마시고 술갑까닭에 주인과싸홈이되여 널판을 들어주인을 치는등 폭행을 함부로하다가 마츰내 전긔 정홍준은 소관 종로서에 검속되엿다한다

◇오일 오후여덜시삼십오분경에 시내영정정(榮井町)대흥주점(大興酒店)에서 시내화정(花町)이십번지 김덕현(金德鉉)(二五)등 세사람의 술군이 시내필운정(弼雲町)삼십이번지 김덕성(金德成)(三一)에게 트집을 걸어폭행을하야 얼굴에 상처를 입혓슨는데 결국 전긔김덕현은 종로서에 검속되엿다

福岡의日豐線에서 뻐스와列車衝突

乘客五名死亡 四名重傷

【福岡電話同盟】칠일오후세시오십오분경에 제이백이십오호렬차가 일풍선(日豐線)의 신전원(新田原)과 행교(行橋)사이의 제이십구호 건늠길(踏切)에 당도하엿슬때에 승객아홉사람을태운뻐스와 충돌하야 뻐스는파손되고 승객삼명이즉사, 이명은 중상을 당하야 얼마잇다가 사망하엿고 부상자네사람은 그부근민가에수용하야 방금응급수당을 가하고잇다한다

昊天一死刑執行

보험금을 탐내서 자긔의아버지를 죽엿다는 혐의로 소화십년사월일일에 경성고등법원에서사형언도를밧고 이것은 억울한일이라하야 두번이나 재심을청구하엿다가 결국기각을 당하고만 평양출생오천일(吳天一)(三一)은다 기다리고잇든중 그의가족 또는 아지못하는사람으로부터 그는 한등의 범죄사실이업다는 투서가 고등법원으로 여러차례나 드려와서 일반의주목을 끄럿스나 사형확정판결이잇슨뒤이라 아모효과도업시 도리여그는 수일전서대문형무소에서 교수대의 이슬이되고마럿다 한다

扶西公普學父兄 學級增設運動

【扶安】 얼마전일교제로도 지원아동을 다 수용하지못하는데 부서공립보통학교는 상서면、하서면(上西面、下西面)의 이면에오직학교가 하나로서 아동교육에 곤난을 이르켜오든바 금춘 아동입학에 불편을절실히늣긴 학부형들은 지난달십오일 동교에서 학부형회를 모여 학급증설과 교사증축등을 결의하고 학부형회에서 칠천원을 거출키로 하엿는데 다음과가티 위원을선정하야 요로당국에 진정하기로하고 목하맹활동중이라한다

上西面側 委員長李容文外五人

下西面側 委員長劉在吉外五人

泡沫景氣에떠서 돈은遊廓에우수수

市內新町에서三月中九萬餘圓

대경성의중심 유곽(遊廓)신정(新町)일대의 삼월중영업성적은 본정서(本町署)통계에의하면 조선인측은 삼천구백삼십사명 손님을마즈면서 일만사천백팔십구원오십전의 돈을버렷고 이를이월의통계와비교하면 일천팔백여원 일천에비하면 오천여원이증가되엿다한다 그리고 일본인측은 칠천오백사십구인을 마저드리면서 칠만륙천이백이십삼원십구전의 수자를보이고잇는데 이상의도합은 구만사백십이원육십구전의 막대한 금액에 달하고 잇다 이는 광산경기(鑛山景氣)미곡경기(米穀景氣)등의 포말(泡沫)경기에 뛰노는 조선경제계의색정적(色情的)일면상으로서 매우중대한것의 한혀상이라한다

精神病者保護檢束

륙일오후네시쯤하야 룡산서(龍山署)압으로 엇벗은 몸으로도라다니는 사람이잇서 그서에보호검속하엿는데 그는정신병자이라하며 자칭리건춘(李建春)(?)이라고한다

寢臺車에毛布配備 三等客을優待!

一回使用料는卅錢

조선안 기차려행객으로 요지음에 삼등침대 리용객이 일년동안에 이십만인에 달하며 그대부분은 오백키로이상의 장거리려행객으로 더욱이 주요한렬차가튼데는 거의 만원이되는성황이므로 철도국에서는 이들 승객을 우대하고저 갈렬차의 삼등침대에 담뇨를 준비해두고히망자에게 빌려주기로 되엿다이것은 오는오월일일부터 실시할터이데 료금은담뇨한개에 한번에 삼십전이라한다

大阪에佛敎布敎所

【大阪電話同盟】이십만에 달하는 대판재류조선동포에게 종교적 신앙생활을지도하야 법열(法悅)의 선미(禪味)를맛보게하기위하야 대판시내에 조선불교선종포교소(朝鮮佛敎禪宗布敎所)를새로개설하고 김백당(金白堂)선사가 포교에 종사하기로되엿다한다 그런데 김백당선사는 경상북도출생으로 전라남도장성군백양사(白羊寺)의선종본산(禪宗本山)에서 오래동안 수양을싸코지금부터 오년전에 대판에건너가서 설교를시작햇는데 벌서육백여명의 귀의자(歸依者)가 생겻슴으로 이번에 재판유지 리선홍(李善洪)씨의 명문의 알선으로 일본내지에서는 최초로활능한포교소가 신축락성되엿다한다 그래서 륙일 오전십시부터 봉불식(奉佛式)을 성대히 거행하엿다한다 대체로고향을떠나산설고 물설은이역에사는 동포들은 물질적으로도 매우빈곤하지만은 정신적생활도 매우 공허(空虛)를 늣기는터이라는데 그네에게 신앙생활을 선전지도하게되는것은 매우 의의잇는 일이라하며 그사업의 장래에대하야 만흔긔대를 가지고잇다한다

嫌疑者가罪狀自白 全南에橫行튼強盜

【光州】전남순천군 락안면남내리(全南順天郡樂安面南內里)에사는송은섭(宋殷燮)(三○)은지난이튼날전남고흥서(全南高興署)에강도혐의자로 검거되여 엄중한취조를바더온결과 그는과연 지난삼월스무아흐랫날밤 보성군벌교면대포리(寶城郡筏橋面大浦里)정귀섭(鄭基燮)의 집에 들어가식도로 그집주인을 협박하고현금십칠원을 강탈하고 다시그길로그동리서금조(徐今祚)의 집외두군데에서 강도질을하야 세상을놀래게하든범인임을 자백하엿다한다

桃色訓導에게속은 實話"카추샤"紅閨怨

도라보지안는"사랑의씨"는 저세상에 薄情郎은轉勤逃避

【京南】보통학교훈도라기에 못처럼 정을주엇드니 뜻밧게도애가드려 애를나허노차 그훈도란 사나희는 또한 제자식이아니라고 냉대시함으로 할수업시 이집저집에다 맛겨서 젓을구걸해먹이다가 필경에는 긔갈에못견대여 죽이고만 로류장화(路柳墻花)의일편애화――이야기의 주인공은 현재 시내 로량진정(鷺梁津町)모내외주점의 작부로잇는 박명화(朴明花)(二十)(假名)라는녀사인데 그가 재작년삼월에 시내돈의정(敦義町)모내외주점에작부로잇슬때 시내어느보통학교의 훈도로잇는 김모(金某)(三二)란사람이 밤마다차저와서 술을마시며 늘가티살자고함으로 전긔박명화에게는 채금이 일백삼십원이 잇다고하니 그는 그채금을 전부 파상해주다고까지하며 금시에 그를다려갈듯이 말함으로 너무도 따듯한동정에 감동되여 그후그를 맛나는대로 정을매젓섯다한다 이러트시하기를 그해 봄이다가고 가을이닥어오도록그 사나희는 몸갑을갑지안코 밀기만하고 오다가그해시월에 함남함흥(咸興)모보통학교로 전근을 해가고 말엇다한다 이러자그때에야속으듯알고 혼자한탄만 하든그녀자에게는 또한 배가불느기시작하며 지난칠월에 옥동자를나핫는데 이리하야 함흥애잇는 그남자에게 이소식을전햇드니 그는반가워 하기는커녕 뜻밧게도 자긔자식이아니란 변명가튼 거절편지를하여서 그는할수업시 피뎡어리를안고 전긔로량진정모주점으로 전매가되것이라한다

이후 그는돈에팔인신세라 어머니가되엿건만 어린자식을 품에안고 젓한번도 배불이 빨여줄새가업서서 생각다못해 지난십이월에 시내리태원정(梨泰院町) 사백이십사번지 박춘호(朴春浩)(假名)란녀자에게 매월십원식을 양육비로주기로하고 맛기엿는데 전긔박춘호에게는 또한젓먹는어린것이 잇슴으로 젓하나를가지고 두어린애를 길느자니 부족할건정한일이며 남의자식보다도 제자식을 배불이먹일것도 인정이다 그래서 칠일 오전두시에 전긔박명화의 어린것은죽고 말엇다한다 이소식을드른 박명화는 이날한거름에 리태원정으로 뛰여가서 죽은어린애의 시체를 안고 미친사람처럼뛰며 우는정을 참으로보는사람들의 눈물을 자아내고잇섯다 한다

酒席끄테殺人!

犯人을市內서猛搜査

사일오후열두시경 경기도파주군 탄현면오금리(京畿道坡州郡炭縣面吾今里) 삼백이십번지 한린진(韓麟鎭)의집에서 고용사리하는 김홍성(金興成)(二六)은 가튼주소 삼백팔십사번지 허춘택(許春澤)(三)을 곤봉으로때려 그자리에서 혼도케하야 오일오전한시경 드듸여 죽엇는데 소관 파주서(坡州署)에서는 시내각서에수배하야 범인을엄탐중이라한다 이제그원인을 들으면 그날저녁전기두사람외이삼인이 구근방구봉회(具鳳會)의집에서 개를 잡고 술을 먹다가 허춘택이 김홍성을보고 웨 개고기갑을 내지안느냐고 욕설하는차에 싸홈이시작되엿스나 여러사람이말려 그자리에서는 그만무사케되엿스나 허춘택은 집에가서도 흥분하여잠을 이루지못하고 밧게잇는두자나되는 몽둥이를들고 김홍성이가 잠자는곳을차저가 그를바그로 끄으러내여다가 따리려하엿스나 도로혀 김홍성에게 몽동이로 두부를맛고 그만죽어버린것이라 한다

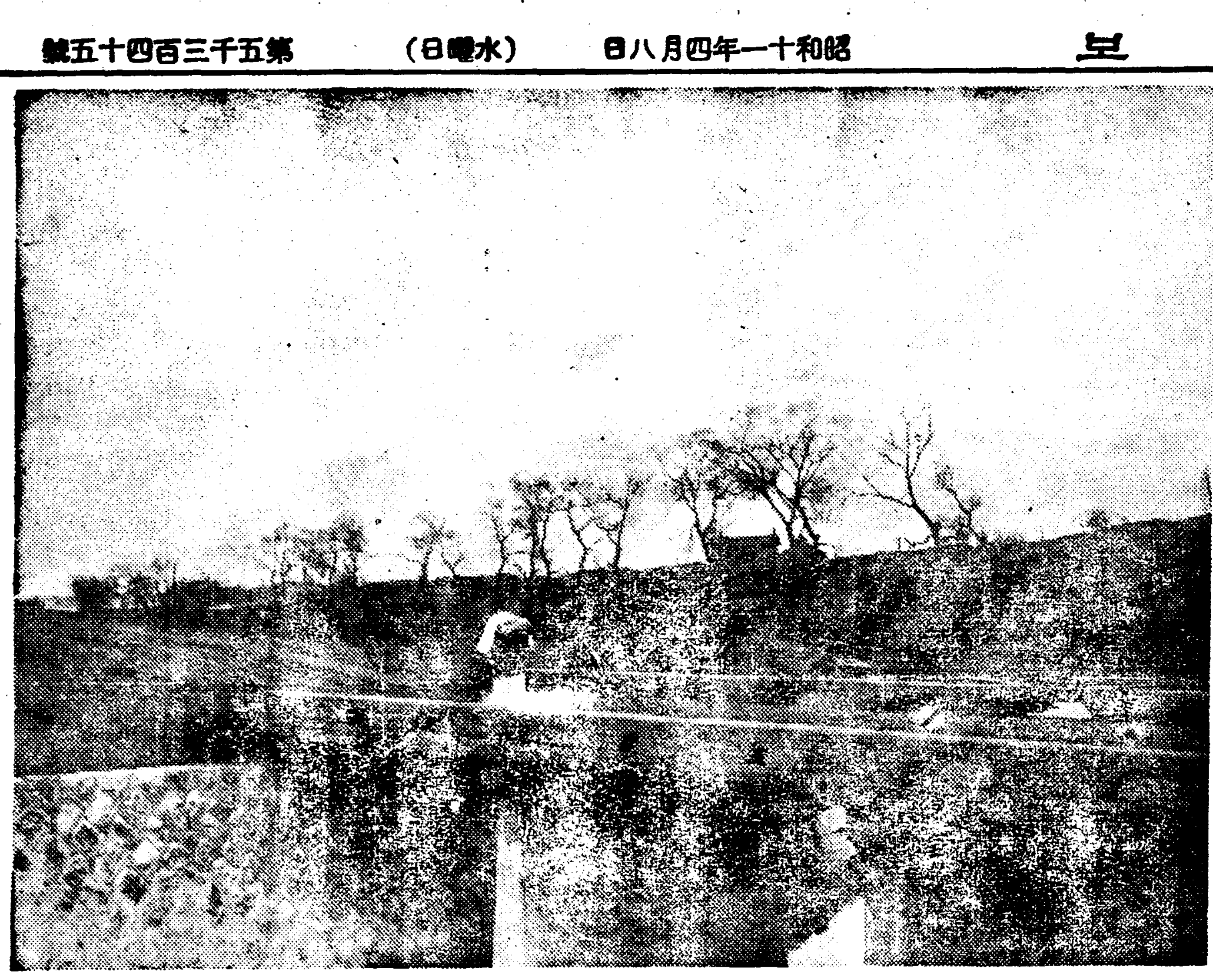

春郊의 ── 平和色 (오늘 동대문밧게서)

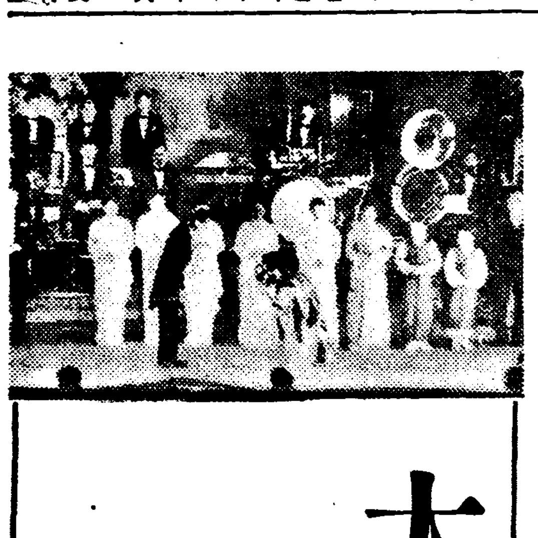

大衆자즈音樂의밤

『오케ー』大쟈즈樂團廿餘名出動

四月八、九、十日三日間每夜午後七時半

本社大講堂에서 會費八十錢均一 本報讀者는 廿錢割引

主催 朝光會

後援 朝鮮日報京城販賣所

藥先送服藥後代金支拂

(壹萬劑限一劑式)

代金全額後拂

不老長壽、強精回春

●百補丸은 東西洋補藥中最極上 第一完全 第一조흔 絕對特上效力신기합니다

氣力이 活潑하여지고 早○가 完全히 낫고 筋骨이 든든하여지고 체증이 업서지고 腎氣不足이니 腎水不足이니 하는 생각은 夢中에도 하지안이하게되며 補全身 百補하야 生理的으로 精神的으로 完全히 更少年이되고 不老長壽케되니 이에서 더 조흔 補藥이 어데 잇슴니가 더욱이 當分間 藥先送하고 代金全額後拂條件으로 販賣하오니 이 藥의 效力을 疑心할餘地가 秋毫만치도 업스실것입니다 只今곳注文하시요

人生에急大問題

●나무가 마르려고할때에 肥料와 물을 주지아니하면 그나무가 엇더케됩니까

●사람이 性慾이 줄고 氣力이 업고 勇氣가 나지아니하는때에 조흔 補藥을 아니쓰면 마르려는 나무에 물아니준것가티 悲慘하게 됩니다

百補丸의 藥效는左와如히 참 굉장합니다

一、百補丸을 服用하면 爲先手足과 下焦가 불가티더워짐니다

二、精力이 精水가티 每日每日느러서 事務를 自然不知中 마히보게되며 深夜徹夜도록 不眠勞力하여도 翌朝에 無難히 早起하게됩니다 是果然 百補之然田效力偉大之證

三、飮食을 自然히 마히 잡수시게되며 체증가튼것은 어느때업서지는지 알지도못하게업서집니다

四、一週日만 運服하면 ○○가튼性○이 不知中○發되며 連服하면 用之不渴精源이 如泉하며 玉身仙風、皮膚에 주름살이펴지며不老更少年이되며 ○○과○○두가지 人生最大의欲望을 必히 滿足하게되며 永久히 幸福한身體의 所有者가 될것입니다

五、遠山松葉數를 能히세일듯 百補丸을 服用하기始作한지 五日間만지나도 몸이漸次輕快하여지며 遠山의松葉數를 能히세일듯한氣分이 生합니다 이것은 特히 精氣、銳氣가 칠신培養되까닭이며 몸이 輕하야지는것은 體重이減하여진것이아니요 筋骨이든든하여지는까닭입니다

六、體重이增加됨 服藥前과 服藥後 體重을 다라보시요

七、몸의 健康은 家運의興退를回復하고 ○○의 健康은 不和한家庭을和睦케함 몸의健康 精神의健康 ○○의健康은 不和한家庭을 和睦케하며 衰退하여가는 家勢나 一하여가는 頹運도 必히挽回할수가有합니다 身體가虛弱하면 興旺한家運도 多傾한家勢에옷이기여 敗家케됩니다 切實히必要한것은 健康 二字뿐입니다

八、百補丸은 完全無缺한補藥이됨 補藥中에는 或一部腎臟만補하는藥도 許多하야 或人效或人無效하지만은 百補丸은 人體百部를全部理想的으로補身하는藥劑 二十餘種珍貴한 原料가配合하야잇는 神人道師 葛玄眞人의 救世的秘方藥입니다

九、腎氣가大增進하야 ○○의回數가 不可從之勢로增加됨

十、血色이 조와지며 얼골에주름살이 펴지며 젊어지며 玉骨仙風이됩니다

十一、힘이 생김니다 神經衰弱가튼것은 멀니멀니 갑니다

十二、사람이 침착하고 절지안어 집니다

十三、長久運服하면 久淋도消滅될 ○○後疲勞不覺은 참신기 기묘可驚其效

十四、淋疾根治後는回陽키爲하야 必히百補丸을服用하여야합니다

●百補丸은 絕對的 一時的 効果를내는劑이 아니요 道師神人葛玄眞人의長久効力나는秘方劑입니다 葛玄眞人은 漢學者들은 다잘아시는道師입니다

代金特價一劑拾圓·重用二十■

補陰·補陽·補腎·補肺·補心·補腦·補脾·補胃·補全身百補·不老更少年仙藥

神人道師 葛玄眞人의 秘方藥

百補丸

根本的으로 回春·壯陽·強精·強筋·強骨·借力·平生無病健康長壽劑

藥效가 廣告와 다르면 代金을 送金치 마시요

●代金全額後拂販賣를하니 藥效의最大確實最極上은不問可知

第一、第一、참第一、정말第一 조흔 補藥인故로藥先送하고代金後拂約束으로 販賣하고잇슴니다 그런즉이藥의效力이얼마나 確實한지는諸氏도 不問可知일것이올시다

●性慾이減退한사람

●手足과下焦가 恒常濕冷한사람

●消化不良한사람

●恒常氣力이업고

●活氣가적은사람은 早老할症狀이요 長壽못할 症狀이오니 一日速히 第一完全하고第一 조흔 補藥 百補丸을 服用하시와 更少年이되시요

代金後拂 規定及趣志

百補丸의 大特效를天下사람에게急速히알게하기爲하야 代金全額後拂條件으로 販賣합니다 만은 試服後代金을 잘못送金하여주실人士는 官吏層인지 私民層인지 富者인지 紳士인지 無産層인지 農民인지 商工人인지 알지못하겟습니다 그러타고 누구에게던지 다後拂條件으로 送藥할수도업는形便인故로 全朝鮮道知事 全朝鮮郡守 全朝鮮面長 全朝鮮官公立學校校長 全朝鮮金融組合理事 京城市內面町總代 全朝鮮百石以上秋收하는 地主에게만 限하야 後拂注文에應하고 그他諸賢諸氏에게는 罪悚하고未安하오니 商藥上不得已한 事情이오니 失禮이오나 普通注文으로 해주시기를伏望하옵나이다 後拂注文도 試服後代金은 支拂할것이오 藥이不合意하면 返藥할것이고 普通注文도 代金을 先金又는引換代金으로 送金又는取하엿으나 萬一이라도 或藥이貴意에不合하면 返藥하시고全額返金請求를하시게規定이되여잇사오니 先金이나代金引換이나販藥家의利害得失은 꼭갓슴니다

後拂注文法

注文時에 먼저『後拂注文이라』쓰고 藥代金十圓은 試服後 支拂할터이니 百補丸特製一劑보내시요 送費七十錢郵票同送합니다 送費七十錢은 先金을受하오니 郵票로나振替나 爲替로 先送하여 주시요 注文法은 貴氏名左에官吏면 官名을 書하여주시고 富者면 地主라고 肩書하여주시고 百石以上秋收하는地主면 他說明書를 同封하여 注文書에는必히捺印하여주시요

普通注文法

平和堂振替五番에送金하시거나 爲替로나 先金十圓을보내주시던지 葉書로 百補丸特製一劑代金引換付送히오하시요

普通注文人께特典

普通注文人께는 送料도 本社負擔하고 苦心發見한專賣權手續中인 藥始皇이愛用한 宮殿에 秘中秘로 秘藏되엿든 秘方藥超特製品用小一箱式을 無料로添呈합니다 (強精劑) 九重丸本社

三劑以上共同注文 百補丸一劑無料添付 (期限當分間)

株式會社

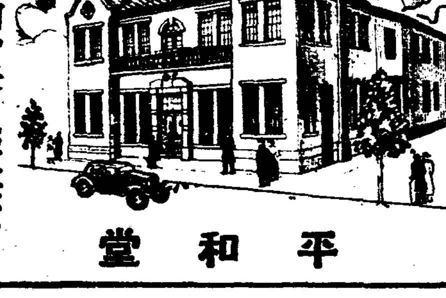

平和堂

京城堅志洞(五·七)(前中央日報社跡)

平和堂藥品部

振替京城五番·電光六三三番

▼百補丸은平和堂外에絕對無함. 偽造百補丸을注意하시요▲

京畿道判任文官試驗

경긔도에서는 도내 부(府)군(郡)에서 근무하는 고원(雇員)으로 판임문관임용자격(判任文官任用資格)이잇는 사람을 가운데에서 임용순서를 결정하기위하야 칠일오전아홉시부터 오후한시까지 경기도청회의실에서 필긔시험을보엿는데 시험을본사람은 전부이백십오명으로 그래반이 중등학교와 전문학교졸업자들이라한다 그리고 팔일과구일에는 구술시험을 보리라한다

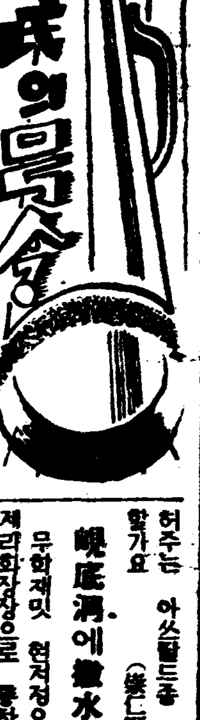

東大門外景敎莊道로

동대문으로부터 청량리까지의길은하필숭인정(崇仁町)이라는가등대문밧주민들만이 리용하는길이아니라 청량리일대를 목표로도지나 철부터는 산책도로가되여 문안주민들도 문밧주민보지안케리용을 하는데 봄철부터는 먼지가나서 도저히 통행을할수업는처지니 문안의 한방면만 길을을요? 허주는 아쓰팔트를 까러주지못할가요 (崇仁町讀者生)

峴底洞에撒水車를!

무학재밋 현저정으로말하면종제과화장장으로 통하는 지석대차자동차가 매일같이 비좁드록다니는바람에 길엽주민은 몬지를 도보자는 안심하고 다닐수업스니 금번부터는 산수차(撒水車)한대를 이방면으로 파송못할가요? (峴底洞一讀者)

名歌手의豪華陣!

넌센쓰名"콤비"林生員羅品心孃出演

待望의 大衆짜즈音樂의밤은今夜

조광회(朝光會)주최『대중자즈음악의밤』은 금팔일밤칠시반부터 본사대강당에서 련삼일간열리게되엿다 쟈즈라고하지만 종래의보는류의것이아니고 이번오케—반드는 쟈즈음악으로서는 온갓악긔를다가춘것이고노래도 신선할뿐아니라 평소에낫닉은오케—남녀 명가수가총등단하게되여인긔는 만도에팽창하고잇다 그중에도 쟈즈반드의인원과 악긔수를보면 참으로 놀날만한것이잇다 인원은 십이명에 악긔는 매명평균네가지식 가지고나오고 북은한사람이하는것이나 북에달린악긔가 무려사십여종이나되며 이번에 조선악계에 처음 나오는악긔로는 일천륙백원의『바이부라혼』이며、륙백오십원의『트럼펫』의『악코듸온』등、최고급의 신악긔를 유감업시 배렬케될터인데 그중에서『바이부라혼』의 혼란스러운 소래에는 놀라지안흘수업다 그러고 이일단은 동경대판에까지 가서 일홈을날리고 돌아온만큼편에서 십분만족을줄것이다、또이외에 특별출연할이십오명으로 조직된 관현악단도이채를 발휘할것이다

이밤에 쟈즈음악에는 노래가따라오는것이 보통이지만은 특별히노래로서 인긔를 끌을것은리란영(李蘭影)양을 비롯하야 강남향(江南香) 김련월(金蓮月)한정옥(韓晶玉)양들의 섬세한 노래며 고복수(高福壽) 김해송(金海松)군의 쟝즈송은 단연압도적인긔를 끌을것이어니와 이번에출연한 노래는 모다참신한것이고 또특별 출연으로 림생원(林生員)과 라품심(羅品心)의『넌센쓰』도 전에몃배나 장내를우슴바다로 만들것이다 또쟈즈곡목은 이번에 동경대판에서수입된새곡조에 조선고래의 민요곡조를 서양무도곡『도롯트』곡으로한것은특필할만한 흥취를 자어내일것이다

本社讀者에겐 二十錢式割引

이번대중쟈즈음악의밤』에 특별히본보독자에게는 팔십전회원권을 륙십전으로할인하야 우대케되엿는데 할인은본란에잇는할인권을 오려가지고온사람에게한하야 할터임으로 독자들은 이것을 만히리용해주기를바라며 단할인권은 한장을가지고 한사람에 한한다

讀者優待券

〃大衆자즈音樂의밤〃

時日 四月八、九、十每夜七時半
場所 朝鮮日報社大講堂

本優待券을 오려가지고 오는분에게는 八十錢券을 六十錢으로 割引함

通用壹人壹枚

發明仁川의榮譽
專賣、新案이六十二件

【仁川】 과학만능의 시대는 다처와 세상이모다 그연구에노력하는것은 일반이다 아는시대상의하나어니와 인천으로서 지난명치사십삼년으로부터 소화십년에 일으는 이십륙년간의 통계를본다면 전매특허가 십일건신안특허가 오십일건에 달한다하며 그중조선인으로서는 전매특허에는 조선이나혼 발명가리성원(李盛園)씨가 만능호(萬能糊)가잇슬뿐으로 신안특허에는 리성원씨십건 리영진(李英鎭)씨가이건 주동건(朱東健)씨가일건이라한다

어린애에禁物인 양재물심부림
사탕으로알고먹어重態

【京南】 철부지 어린것들에게아예양재물 사오라고 하지마소—륙일오후 두시경부내 한강통(漢江通) 구번지 김윤근(金潤根)의 처윤씨(尹氏)는 그의맛딸되는금자(金子)(七)에게 양재물을 사오라고도삼전을 주엇든바 그는양재물을 사가지고 오다가 이것을사탕으로알고 조고만 덩어리하나를 집어삼키여서 입안이전부헤지고 호흡을 맘대로 못하는것을 즉시산홍산 병원으로 다려다가 응급수당을 베푸는중이라는데 생명이 매우 위험하다한다

春季大淸潔과 市民豫防種痘
仁川署에서一齊施行

【仁川】 경성서 흥행단에 천연두가 생기엿다는소식을듯자 인천서에서 시내에종두를 시행하며 춘기대청결을 단행할터이라는데 일자는 다음과갓다한다

豫防種痘

施行十三日 檢查二十日 寺町小學校(濱町、宮町、寺町、花町、敷島町)
施行十四日 檢查二十一日 公會堂(港町、海岸町、新町、萬石町、松坂町、花房町、支那町)
施行十五日 檢查二十二日 山手町、仲町、本町
施行十六日 檢查二十三日 瞿鶴院(柳町、桃山町、栗木里)
施行十七日 檢查二十四日 (第二公普)金谷里牛角里松林里
施行十八日 檢查二十五日 松峴小學校(山根町 松峴里 外里 龍里 龍岡町)
花斗里大道敦(花斗里 新花水里 萬石町)

春季大淸潔

十日 直輸 水上 宮町 下仁川
十一日 牛角里 花井里 萬石町
十二日 上仁川 外里 花町
(以上派出所管內)

富豪라自稱코 假鑛主金品騙取
仁川署서嚴重說諭

【仁川】 광주를맛기로 꾸어쓴금울갑지안는다는설유원=시내화평리(花平里)오십칠번지 김규선(金奎善)은 작년시월경원산(元山)으로다니며 자기는덕원(德源)에잇는금광중에 제일성적이조흔금광을갓고잇다고 호언하며 동남산정(南山町)칠십삼번지 리효준(李孝俊)에게 백미네가마와 각종식료품등시가팔십여원의물품과 자전거와현금등사십여원을대용하고 광산에서 나는금으로써 갑는다하드니 근일은 종적을볼수업슴으로 전긔라씨는 맛침내그본적지인인천서에 설유원을 제출하얏는대 시대가시대이라 인천서에서는 일반광업가의주의를주고자 엄중설류를하리라한다

京城府東部出張所
十一月中에는竣工

경성부동부출장소(京城府東部出張所)는 지금신당리(新堂里)에잇는 인현공립보통학교(仁峴公普校)안에서 신접살림을하고 잇음으로 여러가지로 불편이만흐나 물원에 신설리(新設里)팔십칠번지경성경마장(京城競馬場)근처에총공비 오만여원을드려철근『콩크리—트』삼층의 신사무소 신축에착수하여 느저도 오는십일월중에는 준공되리라하니 이것이 락성되다면 동부십만주민에게는 모든점으로 대단편리하게되리라한다

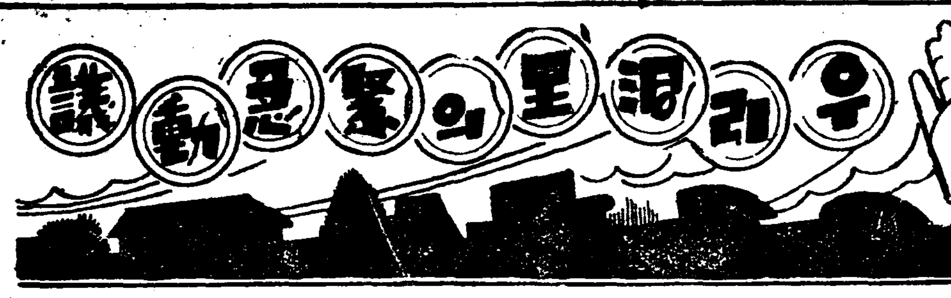

舊延禧面篇

堂堂서울長安안에 北邙山이말이되오
百事除廢코도 改修해야만될
阿峴 新村間殺人道路

오늘에야 겨우 이면이 경성부국의치마폭속에 드러갓다는것은도제철리허 때느진느낌이 잇다는것은도의 그쪽주민들이 이번구역확장실시출가 오동시 입을모하가지고 누구누가되 구말하는 첫소감이다。

이쪽주민들이 이러틋 경성부가되기를어느마을보담도 목마르게 고대한것재리유는 가튼 린접지에잇섯스면서도 이러타할만한 문화의 혜택을 별로못밧고 살어왓기때문이다。

이 연희면속에서 한가닭으은 은평면(恩平面)으로 입양(入養)을 시키고 아현정(阿峴町)을비롯하여 대현정(大峴町)、로고산정(老姑山町) 창천정(滄川町)、동교정(東橋町)、연희정(延禧町)、당인정(唐人町)、망원정(望遠町)등등이 동서교정(東、西橋町)등등이경성부로 종가(宗家) 사리를 틈 지난 이연희면주민들이 경성부로편척어오고말엇다。

(貫鐵)을 옮기면서 제일로 희망하는것은아현정으로부터 동、서교정과당인정등지로통하는 간선도로를 개척해달라는것이다。현재의교통량은 뻐터나가는대현정신촌정부근의팔목할만한 발전과아울려서대문(西大門)밖 감영(監營)압헤서 현저정(峴底町)으로 통하는 그다음으로 번잡스럽지만 겨우다섯간통의 로폭(路幅)박게 안되니 이번 편입된경성부 린접면으로 통한큰길을중에서 이토록 좁은길이어데잇느냐?

부당국은 모름직이 이길을 위선 일등도로로 넓혀주어야될것이다。그런후에라야 부는부로서의 권리를 주장할것이요 부민된 이쪽주민은 부민으로서의의무를 다할것이다。권리와의무는 늘변지되는것이아니냐? 다음으로 급한 당면문제는속

축연희면 공동묘지(共同墓地)를 적당한시외로 옮겨달라는것이다。이쪽에는 두개의 북망산(北邙山)이잇스니 전연희면 관할이든것과 전룡강면(龍江面)관낫의 공동묘지가 잇스므로 그부근 세민들의 날품파라 생활에약간의 도움도안되는바 아니지마는 그반면에 미치는바 나뿐영향이 한두가지가아니다 첫째로는 이수십마평의 북망산(北邙山) 두개가 전연희면 면적을 외롭 점령하다시피 노픈수원지(水源地)를 차지하고 잇는까닭에이쪽은 어느동리의 우물이나 식수(食水)로 적당한것이 하나도업다는것이다 어느 우물이나 구정물! 더러운냄새!——이것은 못지안허도 무덤속들을 통해서 무형하게 흘러나리는그것때문이다!

이때문에 작마철은 더말할나위업고 봄해빙기(解氷期)부터겨울결빙기(結氷期)까지 즉봄、여름、가을、세철동안은 전염병이여간만히 이쪽주민들을 의겁강을위협하는것이 아니다。

또 한가지 이 공동묘지 두개가 잇스므로써 조치 못한것은 정신 상으로 밧는 불쾌한느낌이니 매일 이 외가다길을가튼 『코—스』로만 지나다니는상여(喪輿)들때문에 도로의풍치를 상한다는것이다 이쪽이달은린접지와가리 다가튼발전의길을밟게되려면 위선이쪽지대의 큰혹(瘤)인하나도아니고둘식이나되는공동묘지를 하로밧비 업새주어야만될것이다。

현재경성부내처노코 공동묘지가 어데잇느냐? 리태원정(梨泰院町)에잇는 그것은 오늘의 대경성을 예정하고 미리페지하지안헛느냐? 그리고 미아리(彌阿里)의그것은 시외가 아니냐?! 이쪽주민들은 이러케부르짓는다 (신촌면을 헌냄도로)

キング 五月號出來

三·二六事件 美談の人々とその感激実話
▲湯河原に牧野伯を護りおほせた人々の話
▲首相官邸を護って殉職した四警官
▲死を以て歸順を勸告した天野少佐
▲岡田前首相を救出した二憲兵
▲警視廳の通信機關を死守せる人々の話

眞相發表の大特ダネで大評判!

▲麗人哀史 街の姬君 菊池寛
散々弄れた果に棄てられた芙美子姉妹、戀の復讐成るか、愈よ最高潮!

▲現代小說 女まぜ泣くか 中村武羅夫
「一緒に逃げてくれ」と迫る弘治の火のやうな愛の告白に、すみれの體は見る〳〵脆くも崩れて行く!

廣田首相出世結婚物語
美談あり、逸話あり、結婚ロマンスあり、波瀾に富む新首相の出世物語!

▲大ナポレオンの教訓……拓務大臣 永田秀次郎
▲キングの質問に答へて世界一流の人物は斯く語る
▲(感激實話)ある犯罪人の手紙…那須豐光
▲日本人の眞心……宮英宗
▲元田肇氏人生漫畫問答……和田邦坊

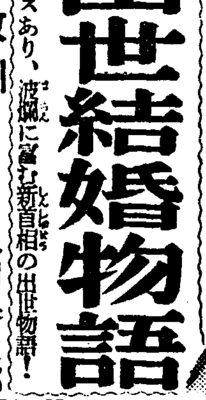

人氣花形身の上話
▲伊達の三次…西尾魯山
▲一夜大名…茨木鬼童
▲ずぼら床…柳家權太樓

特輯 探偵小說傑作集
▲國際犯罪 心臟が右にある男 (百五十萬圓のダイヤモンドの行方は?) 海野十三
▲復讐奇譚 死刑一時間前 (二十萬弗の保險金を繞る殺人事件!) 橋爪健
▲盜賊祕話 驢馬と哲學者 (伴男爵邸に起った戰慄すべき怪盜事件) 甲賀三郎

▲現代小說 光の漣 久米正雄 (牧野と共に初戀に醉ふ七生に、燃ゆる想を打明けて結婚を迫る溝口青年)
▲時代小說 子育て文七 川口松太郎 (美女危機一髮! 座敷牢に監禁されたお登女は恐ろしい蛇責めに……)
▲殉愛小說 臺所の天使 竹田敏彥 (戀も青春も犧牲に哀れな母子に仕へる純眞な處女の鬼神も哭く感激物語)
▲股旅小說 夫婦股旅 新堀高平 (親分の危急を救って俠名を關八州に轟かせたお蘭と京太郎の痛快物語!)

大笑ひ小說 坊ちゃん重役 (面白い〳〵 美男の山太郎君が女難の懸け持ちで大活躍)
▲勇婦物語 高遠の花 三木喬太郎 (大和撫子の典型として千古に薫る烈女雪枝の貞節哀話)
▲現代小說 病牀の歌 十菱愛彥 (無類の我が子を救ふ母の悲慘な情を描いた涙の聖愛物語)
▲名人物語 謎の八重菊 小泉長三 (一世の名工二宮長常の、聞くも高鳴る大感激の孝子實談)

▲長篇小說 呼子鳥 加藤武雄 (省三を戀しながらも從兄の鴻吉の猜み、無態にも絕望と疎遠された志保子! 省三を秘かに慕ふ可憐な幸子! 見よ戻る戀の秘曲!)

▲時代小說 意地張地藏 子母澤寛
▲現代小說 双鏡 吉屋信子
▲俠客講談 信夫の常吉 神田越山
▲傳奇小說 鎖の環 延原謙譯
▲時代小說 敵討篝火河原 三上於菟吉

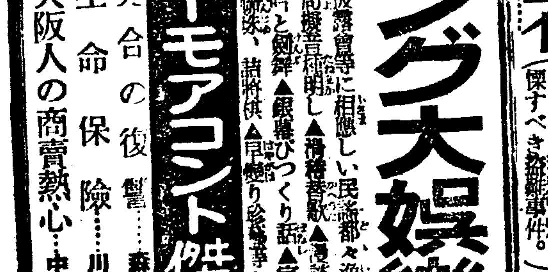

愉快の王國 キング大娛樂園
ユーモアコント傑作集
▲見合の復讐…森曉紅
▲生命保險…川上三太郎
▲大阪人の商賣熱心…中村正常

道頓堀千日前 大阪人氣者座談會
これは面白い!
○大阪の客と東京の客の相違 ○落語を賣に賣く ○人氣の拔けた話 ○老落語家の心構へ ○女形と男裝役の苦心談 ○人形遣ひの修業秘話 ○臺詞を忘れて大失敗等々、十四氏の打明け話

五十錢 (送料四錢) 東京 大日本雄辯會講談社 (振替東京三七)

産業

積極奬勵中의 叺遂生産過剩
日本內地、臺灣等地에 販路擴張
總督府서 消化策講究

農村振興 農家過剩勞力消化의 一策으로 總督府에서는 各道에 對하야 積極的으로 叺의 生産을 奬勵하야 着着 實績을 擧하고잇는바 各道모다 積極的으로 增産에 拍車를加하야 果然 今年에 至하야서는 叺의 生産過剩의 念慮를 生하야 目下 總督府農林局 朝鮮叺協會等에서 그販路開拓에 腐心中인바 叺은 勿論肥料叺도 生産過剩은 不可避의 狀勢로되어 朝鮮內 副業奬勵上 크게 憂慮되고잇다 叺中 製用은 從前부터 需給이맛고 肥料叺이 不足되는傾向에잇서 各道모다 肥料叺의生産에 注力한結果 本期에入하야서의 生産量은 如左히 三月末로서 一千百四十八萬一千枚에 達하야 前年同期의 五百三十五萬枚의 十一倍의 增産으로 今年의 契約 販賣分 朝窒、朝農、滿化等의 入注量을 이미 超過하야 今後五月까지의 生産은 그全部가 過剩될터이다 總督府에서는 叺協會와 協議한後 이 消化策으로 日本內地에의 販路擴張、臺灣에의 進出等 具體案을 講究하고잇다 그리고 本期에 入하야서의 三月末까지의各道生産數量은 如左하다

(單位千枚)

京畿	三、〇五三
忠北	七六九
忠南	一、三六〇
全北	一、九二五
全南	七九八
慶北	一、四五六
慶南	九〇七
江原	三二
咸南	一、二〇五
合計	一一、四八一

忠州農業倉庫의 正租共販好績

忠北忠州農業倉庫에서는 寄託者 一般의 福利를 圖謀하기爲하야 寄託者 在庫正租의 共同販賣를施行한 結果 其販賣成績을 一瞥하면 現在京仁方面에서 米穀業者들이 來忠하야 此를 買收하리라는바 在庫正租數量은 本倉庫의것만 五千十四石 借庫量이 九百石으로 現在의 同庫收容能力은 五千二百石밧게되지안흠으로 將來는 적어도 現在의 倍以上을 收容할倉庫가아니면 寄託者에게 滿足을줄수업는 形便이라고한다

日用商品市況

七日 京城市內의 雜穀市況을보면 다음과갓다

▲粟 軟調 粟은 南滿、天津方面에 在荷가 豊富하고 朝鮮內 及 間島方面의 需要가 減少되엇고 天津方面의 商人側에서는 先高를 豫想하고 三、四個月前에 大量買가 잇섯는데 近者는 該商人側의 投賣 乃至 京城方面에의 委託販賣를 하는現狀이어서 市勢는 軟調를 示하야 二十一圓四十錢가량이다 그런데 이와가티粟의 需要가 減少된것은 從來粟의 大量消費地帶이던 間島、北鮮一帶에서는 昨年부터 다잔 白麥을 代食하는 關係이다 現在 白麥은 一俵에 對하야 十四圓七十錢가량임으로 粟보다 六圓이 싸다

▲小麥 軟調 小麥은 産地在荷가 多少잇스나 元來 小麥의 需要者인 製粉會社에서는 製粉商況 製品低廉으로 因하야 全然 買入가업을뿐만아니라 大部分 昨年麥期에 原料麥을 豫定대로 이미 買入하얏슴으로 市勢가 低落되지안는限 新麥期까지는 買入치 안흘배방인듯하야 今後 더욱軟調를 示하리라고 豫想된다 現在市勢는 十七圓十錢가량이다

▲大麥 保合 大麥은 前記한바와가티 粟의 代用物로서 需要가 多少增加되고 잇는데 朝鮮의 在荷가 豊富하지못하야 日本內地로부터 白麥이 多少 移入되는 狀態인데 現市勢는 上品 九圓으로부터 下等品 八圓三十錢가량이다

▲大豆 活氣 大豆는 滿洲의 不況으로 그의 大量需要地인 歐洲方面으로부터의 注文이 업서서 沈滯狀態에잇섯든바 近日 歐洲方面으로 부터의 稍大한 注文이 殺到하야 滿洲農家들은 가치서 出廻가 進行되고잇는만큼 大端히 活況을 呈하엿다 市勢는 九圓五十錢가량이다

▲小豆 保合 小豆는 需給이 그다지 만치안흔 關係로 市勢는 地方的으로 分散狀態에잇다 또 需給關係도 거이 地方的으로 되어잇는 만큼 市況은 大體關係의動靜을 것고 잇스며 市勢는 八圓十一錢 가량이다

▲胡麻 保合 胡麻는 京城에서 一個月에 五車(四千五百俵)가량 消費되는데 그輸入地는 從來는 南京、上海方面이엇던 昨年부터는 南滿으로부터 大部分 輸入을보고잇다 그原因은 南滿보다 地方이 一俵에對하야 一圓七十錢가량이 싼 關係이다 그런데 現在 京城市內의 在荷는 三十車(九千俵)가량인데 그中 南京上海方面에서 商人들이 豫買를한것만도 五十車(一萬五千俵)가량으로 供給이 不足할念慮가업는 이라한으로 同時에 今後保合이 繼續되리라고한다 現市勢는 南滿産은 十五圓五十錢 南中國産은 十三圓八十錢가량이다

鑛業令改正準備
手續、處分等의不備로
鑛山課에서調査進行

鑛業時代의 展開를따라 現行鑛業令으로서는 手續處分其他各般에亘하야 不備한點이 잇슴으로 一般의要求를 諒解하야 目下鑛山課에서 右改正에 關한 準備調査를 進行하고잇다

密陽邑近郊서 優良蠟石發見

慶南密陽邑 近郊密陽鑛山은 從前은 鐵山으로서 開發을 하여오든것인데 最近探鑛한 結果優良한 蠟石의 埋藏이 發見되어 總督府로부터 島村技手가 過般來張 調査한結果 同地埋藏蠟石은 出耐火度 三十三番 乃至 三十五番의자못 優良한 富鑛으로서그 埋藏量도 三百萬噸에 達하는것을 發見하엿다 이것은 重要産地인 日本內地三石 全鮮「가사」島의 埋藏量을 훨신 陵駕하는 優秀한것이다 從來朝鮮에서 蠟石의 發見은 到處에잇스나 이와가티 耐火度가 높은富鑛은未曾有한것으로 將來가 期待된다

滿洲關稅改正
總督府에서要望
全朝鮮商議諮問

滿洲國은 旣往 再三에亘하야 關稅의 部分的改正을行하야 왓스나 隣接朝鮮과의 貿易關係에는 아직 幾多의支障이 생기어 잇서 近近根本的으로 關稅率의 樹立을 目下企畫中임으로 朝鮮總督府에서는 此際朝鮮 滿洲貿易의 促進圓滑을企圖하라고 關稅改訂要望의 好時機라하야 近近滿洲國에對하야 要望키로되엿다 따라서 總督府는 左記事項에 亘하야 全朝鮮商工會議所에 諮問하야 四月二十五日 까지에 答申을 求하기로되엇다

一、現行稅率
一、改訂要望의稅率
一、朝鮮內의 主要生産地또는取引地의 大取引價格
一、前項의地로부터 安東縣 又는 大連에至하는 運賃其他諸費用

滿洲國에서 種豚大量注文
總數九百五十頭

滿洲國實業部와 鐵路總局으로부터 朝鮮農會로 種豚九百五十頭의 大量注文이 來到 하엿는데 各道割當은 다음과가티 決定하엿다

▲京畿道 三九〇頭 ▲忠北道 五〇頭 ▲忠南道 三六〇頭 ▲全北道 九〇頭 ▲全南道 四〇頭 ▲刑務所 一〇頭

激減하야가는 毛蟹繁殖策講究
咸南北、江原三道協議會開催

【元山】從來 東海岸으로부터製造輸出하는 蟹罐詰은 海外에잇서 非常한 好評을 밧고잇스나 近年 原料毛蟹가 激減하야 이미 咸南에서는 昨年末 江原道와의 사이에 漁場關係로 조치못한 問題까지잇섯다 이것은 江原道及 咸南이 氣候潮流等關係上 同一要素下에 棲息하고잇기때문인데 그保護繁殖은 當然히 共通的立場에서 毛蟹의 將來를 硏究치안흐면 안되게되엿는바 總督府에서도 最近 此點에 留意한바잇서 來十八日부터 元山水産試驗場에서 三道水産試驗場關係者及 各道水産關係官을 招致하야 毛蟹의 保護繁殖調査에對한 協議會를 開催하기로되엿다고한다

仁川在米增加

【仁川】四月四日 現在仁川在荷米는 前週에比하야 合格米는三、〇九一叺의增加를 示하엿는데 在品을 細別하면左記와如하다

▲玄米 (政)一七九、五三〇叺(民)三六、六四五叺五斗入三、四二七叺▲白米五〇〇叺▲正租(政)八六、九三三叺(民)一二六、五七五叺俵入(政)一八、五九二俵(民)一、四九二俵▲大豆四三、八四一叺▲小豆一、〇八〇叺▲大麥二一、一〇三叺(裸)三四五叺、三七八袋▲小麥一一、三五六叺▲粉末一、八六八叺一、五三三叺▲粟一〇七叺一一、〇六五俵▲荏子一、七〇〇叺▲胡麻六五八袋▲黍(高粱)三、〇二二叺一、三六六叺九九五袋▲蕎麥八〇〇叺▲綠豆二一〇袋▲糯米四八六叺▲日本內地米三、九九八袋

忠北道에서 植桑을奬勵
今春은百四十萬本

忠北道에서도 總督府의 産繭百萬石計畫에 基하야 今春도 植桑奬勵를하게되엇는바 有補助分이 百萬本 無補助分이 四十萬本 合計 百四十萬本으로 養蠶熱의勃興에 伴하야 各地의植桑本

今年에入하야 小作爭議減少
調停申請三百四十餘件

十年中의 小作爭議는 小作調停申請數七千四百件이 示하는바와가티 小作權移動을 中心으로하는 紛爭이 續出하얏스나 今年에 入한以來

一、農地令의 趣旨가 徹底하야 小作權關係의 爭議가減少한것
二、昨年의 米價高와 農村好轉으로 爭議가 減少한것

等으로 此種의 小作爭議는 減退를 示하야 이結果는 小作調停의 申請에도 表示되어 二月末까지의 申請은 三百四十餘件이다

鰮油脂運賃改正
九日東京에서交涉

今年度鰮油脂運賃에 對하야 鰮油脂共販會社인 合同油脂外十一社와 一手輸送船會社인 朝郵間에 改訂交涉을 하기로되야 九日로부터 三日間 東京에서 商議를開始할터인데 朝郵에서는 今田副參事가 七日發渡東하엿다고한다

新設된殖産契 百九十四契
今月부터事業을開始

殖産契는 三月末까지에 各히新設을 맞치고 四月부터 事業을 開始하얏는바 金融組合所屬의契數는 組合數 九十組合 契百九十四로 組合及 契의道別은 如左하다

	組合數	契
京畿	一六	四五
忠北	五	一三
忠南	六	一八
全北	七	二〇
全南	九	一九
慶北	八	八
慶南	四	四
黃海	七	一九
平北	六	六
平南	七	一五
江原	六	一五
咸南	五	五
咸北	四	七

臨時航路汽船出入

朝鮮沿岸의 海港에 出入한 最近 一個月間의 命令航路以外의 汽船出入數는 六百二十四隻이며 其總噸數는 七十二萬九千七百七十六噸인데 此를 前年同期의出入數에 比較하면 隻數에 잇서서는 二十九隻이 增加되엿스나 總噸數에 잇서서는 七萬四千三十七噸이 減하엿다 이港別은다음과갓다

	隻數	總噸數
釜山	二二三隻	三〇〇、五三三噸
仁川	五三	一三七、四四六
群山	一〇三	一四四、八四四
木浦	一〇四	四八、八七六
元山	一二四	四八、二八六
清津	二八	五三、一五六
麗水	二六	一、四四一
雄基	二〇	三八、四四四
城津	四	八、八八八
羅津	二	四、四八八
鎭南浦	二	三、二二〇

이번의降雨로 麥作旱害는解消
慶南北、平南北은不足

昨秋부터 今春까지例年에드믄低溫과 全朝鮮的으로 旱魃이繼續되여 各地에 麥作의 被害가莫大하여 一部에는 貯水池에 물이不足하야 稻作에도 크게 憂慮되는바가 잇섯든바 二日以來 中北朝鮮으로부터 南朝鮮에 至하기까지 降雨가 相當히 잇서 五日午前六時까지의 雨量은(單位미리)

木浦	二三
全州	一九
仁川	一七
江陵	二三
元山	二三
釜山	一三
大邱	一二
京城	一二
平壤	三
新義州	二

으로 아직 慶南北、平南北은 依然 水不足되는 狀態이나 中北朝鮮은 이번 降雨로 麥作의不安이 解消되엇슬뿐만아니라 苗板의 用水도 不安이 多少緩和되엇다고한다

硫安製造法과 業者의收益狀態
農村은衰微●業者는肥大④

硫安生産設備의投資額과其利益率

硫安工場의 投資金은 얼마나되나 如何한 會社가 幾何의投資를 하고잇나 또그投資額에對한 利益率은 엇더한가 此等에 對한 數字는 硫安의 公益的市價를 決定함에 絶對必要한 條件이다 이一點만 明瞭해지면必然的으로(輸出價格을 別問題로하고)農村에對한 公益的賣價가 出現할것이다

▲昭和十一年—十二年度硫安工場投資額及利益率豫想表

帳簿上投資額(萬圓)	會社名	設備樣式	實質投資額(萬圓)	能力(萬噸)	製造高(萬噸)	販賣原價(圓)	販賣價(圓)	利益金(萬圓)
二、五五〇	昭和肥料	電解法 石灰法 石灰窒素法	五、三〇〇	[illegible]	[illegible]	五五	一〇〇	[illegible]
二、五〇〇	滿洲化學	石灰法	[illegible]	[illegible]	[illegible]	[illegible]	一〇〇	[illegible]
一、五三〇	住友化學	石炭法	[illegible]	[illegible]	[illegible]	[illegible]	一〇〇	[illegible]
四、九九〇	日窒 朝窒	電解法	[illegible]	[illegible]	[illegible]	[illegible]	一〇〇	[illegible]
二、八〇〇	三池窒素 高壓 合併	石炭法	[illegible]	[illegible]	[illegible]	[illegible]	一〇〇	[illegible]
一、六〇〇	電氣化學	電解法 石灰窒素法	三、七六〇	[illegible]	[illegible]	[illegible]	[illegible]	[illegible]
一、三〇〇	大日本人肥	石灰窒素法	一、三〇〇	[illegible]	[illegible]	[illegible]	[illegible]	[illegible]
六〇〇	宇部窒素	石炭法	六〇〇	[illegible]	[illegible]	[illegible]	[illegible]	[illegible]
五〇〇	多木肥料	石炭法	六〇〇	[illegible]	[illegible]	[illegible]	[illegible]	[illegible]
三〇〇	矢作水電	電解法	三〇〇	[illegible]	[illegible]	[illegible]	[illegible]	[illegible]
一九、四八〇	合計		二七、一七〇	[illegible]	[illegible]			一四、二六一

右는 現在設備中에잇는것의 完成을 豫想한 昭和十一年 十二年에 亘한 一個年間에 各會社가 利益을 豫想할수잇는 能力을 推定計算에 依하야 表示한 것이다 本來各會社의 實際原價는 到底히 窺知할수업다 經濟雜誌等에 發表된 原價計算도 그眞相의 可否는 實로 疑問이다

右의 推定計算은 반다시 的中하리라고는 斷言키어렵다 그러나 硫安價格이 現在市勢를 維持하고 電力料 其他原價經費等의 支出도 現在程度보다 增加되지안흔것을 前提로 計算해본다면 膨大한 數字를 示하게되여 이와가튼 利益算定이되다 實際 各會社는 現在時勢보다 多少低價로서 豫約하고잇슴으로 會社의 利益은 事實右表보다는多少減少하리라고보인다

右表에示함과가티 硫安工場會社의 總投下資本은 一億九千四百八十萬圓으로 이것은 各會社의 帳簿上記載된 固定資産이다 이미 只今까지에 相當한 利益을 計上하고 社外分配金을控除한(設備資金二七、一七〇萬圓에서 帳簿金額一九、四八〇萬圓을減한金額) 剩餘金을 設備擴張에 充當한 全額만으로도 七千六百九十萬圓의 巨額에 達한다 實際에잇서서는 그以上의 金額이 內在하야 잇을줄 밋는다 설우도 不自然한 利益計上임으로 疑訝를 가지지안흘수 업슬것이다 實際 總設備完成後 年産額百七十萬噸을 生産한다면 現在市勢의 變動이업는限 年額一億四千二百六十一萬圓의 販賣利益을 得하게되는것이다 換言하면 農村은 그만치 더 現金을 支拂케되는 結果로된다 그러데 生産業者도 約二億圓의 投資를하고잇다 여기對한 配當金과 固定價却도 보지안흘수업다 配當金年五分에 一千萬圓 償却十五年이면 一千三百萬圓을要한다 合計二千三百萬圓을 控除한 即 一億四千二百萬圓에서 二千三百萬圓을 減한 殘額一億二千萬圓이 硫安使用者側의 不合理한 負擔이되는것이다

이와가티 現代硫安工業은 實로 劃期的利潤事業이라하겟다 財界人이 競爭的으로 此에 着手함은 當然한것이다 보라! 投下資本二億圓에 對하야 一億四千億萬圓의 利益은 正히 年七割의 利益率로 元利金이 二個年이 經過되기 前에 元利金이 回收되는 計算이다 또한 一億二千萬圓을 總生産額百七十二萬噸으로 除하면 一噸七十圓이다 設令 販賣價가 六十圓으로 低落된다 하더라도 生産工場은 五分의 配當과 充分한 償却을 할수가잇다 事實上 右工場販賣原價는 아직 引下될 餘地가잇스며 그引下利益은 億五千五百萬圓에 達할것이다 販賣原價를 더욱 引下할수잇는 理由는 硫安製造를 根幹으로한 各種工業이 附隨的으로 企業化되고잇슴이다 그分野에잇서서 獨立工業이 經營되면서잇다 同一投下資本의 二重利用에依한것이다 따라서 그附屬工業으로부터 生하는 利益만치 硫安工場原價를 引下한다면 將來의 硫安原價는 三十圓以下二十圓까지될 可能性이 잇음은 決코 夢想이 아닐것이다 이제 參考로 그新工業의 項目을들면 다음과갓다

가、암모니아曹達工業
나、硝酸암모니아工業
다、石炭液化燃料工業
라、冷凍製氷工業
마、人絹工業
바、染料、세루로이드、火藥、
사、알미늄工業
아、其他各種의化學工業

朝鮮山林會서 事業에着手
木炭統制、椎茸栽培斡旋等

朝鮮山林會는 創立以來 會報의 發行以外 事業다운 事業을 하지안코 現在에 이르럿든데 昨年度부터 副業調査에 若干손을 대엇든바 十一年度부터 다음과 가튼新事業에着手하기로되엇다

一、木炭의 全朝鮮的統制
一、林業副産物의 販賣開始
一、椎茸의 栽培斡旋

等으로 山林會가 本來의 目的으로 向하야 邁進하는것으로 期待된다

人工海苔岩 試驗結果頗良
木浦水試서施行

全南海苔는 五十四萬八千瓩 同金額四十五萬圓에 達하야 總産額의約三分之一을 占領하고잇서 斷然日本內地産을 壓倒하고잇슴으로 道當局에서는 右情勢에鑑하야 增産과 同時에 品質改良에 努力하야 일즉부터 木浦水産試驗場에서 海苔의 胞子가 附着하는 自然岩에 대신할 人工床에 對하야 試驗中이든바 最近 그試驗을 完成하야 豫期以上의 好成績을 擧揚하야 斯界에 貴重한 資料를 提供하엿다 即 右研究에 依하면 海苔의 發生量은 附着岩質의 硬度에 正比例하야 硬度가 높을수록 發生量이 크다는原則에 立脚하야 花崗岩、玄武岩、石英等의 石粉을 岩面에「세멘트」로 固着케한 人工床을 造成한후에 胞子를 附着케하는 方法으로 그附着性 及 成長度는 完璧에가가운 結果를어덧슴으로 다시 人工床의 工作費로 그永瓦以上의 對比調査한후에 全南道一圓에 新採取法을 普及하기로되엇는데 이革新的採取法은 業界에 多大한 影響을줄것으로 期待되고잇다

入荷九萬餘貫 價額十四萬餘圓
京城去月中水産物取引狀況

京城府水産市場의 三月中水産物取引狀況을보면 入荷貫數는 九萬五千二百八十八貫으로 前年同月보다는 一萬三千三百三十六貫의 減少를보엇스며 賣上價額은 十四萬一千一百七十五圓三錢으로 前年同月에 比하여 五千四百八圓六十九錢의 增을 뵈우고 잇는데 十貫當平均價는 十四圓八十二錢으로 前年同月과 比較하야 二圓三十錢의 增이다

綿工聯에對抗 紡織工組設立

【大阪電話同盟】紡績聯合會에서는 六日午後 織布兼營會社協議會를 開催하고 紡聯加盟織布兼營社 四十二社中 三十七社가出席하야 庄司紡聯委員長으로부터 綿工聯에 對抗키爲하야 紡績織布兼營會社만으로서 日本紡織工業組合을 設立하게되엿다는 設立趣意書의 說明이잇슨後 滿場一致로서 設立을 決定하고 東洋紡、日本紡、鐘紡、富士紡、豊田紡、內海紡의六社를 發起人으로 定款認可申請 其他手續을 取케하게되엿다 爲先 同組合은 生地綿布의 統制를 行하고 綿布晒及 染織의 各統制에 進하기로되엿다

東海巾着網組合
五月末까지에創立될貌樣으로
漁業資金融通이目的

東海巾着網水産組合은 目下 關係者間에 創立準備中인바 五月末까지에는 創立을 볼터로 右는 漁業者의 金融을 圓滑케하기爲하야 殖銀으로부터 水産組合을 通하야 漁業資金을 融通하기로되어잇는바 貸出限度는 一網에對하야 一萬五千圓으로 되어잇다 그런데 同組合의 本部는 京城에두고 支部를 長箭新浦의 二個所에 두기로되엇다

朝鮮洋灰工場 大倉組서請負

宇部系의朝鮮洋灰龍塘浦工場은 大倉組가 五十萬圓으로 請負하기로 되엇슴으로 近近着工하야 十一月까지에 工場用地의 埋立을 完了하기로되엇다

各移出港 在米數量
百七十四萬餘石

全朝鮮各移出港의 三月末現在在米高는

日本內地米	一、六三三六石
臺灣米	二、九七一
朝鮮米	一、七四二、三〇〇
合計	一、七四六、九〇七

으로 前年同期에比하야 二萬三千九十七石 前月에比하야 二萬一千二百七十五石의 各減少인데 各港別在米高는(石以下切捨)

港	品目	數量
▲釜山	正租	五四、四〇五
	玄米	一九二、八七二
	白米	二六、三一二
	糯米	四八
	計	二七三、六三七
▲馬山	正租	二三、九七〇
	玄米	二六、四三〇
	白米	三、二〇〇
	計	五三、六〇〇
▲麗水	正租	一七、八六五
	玄米	三〇、四〇一
	白米	一、一二二
	計	四九、三八八
▲木浦	正租	五六、八五〇
	玄米	一二七、四六五
	白米	四三〇
	日本內地米	三七
	計	一八四、七八二
▲群山	正租	四六、八〇九
	玄米	一七五、六三二
	白米	二、〇四八
	計	二二四、四八九
▲江景	正租	三二、三六八
	玄米	一五、四五九
	白米	二〇〇
	計	四八、〇二七
▲仁川	正租	一五五、六六四
	玄米	[illegible]
	白米	一三〇
	糯米	二、九二三
	日本內地米	一、五九九
	計	三八〇、三八五
▲鎭南浦	正租	一六七、八五八
	玄米	三三五、二二一
	白米	三〇、四六三
	計	五二三、五四二
▲元山	正租	二、二三八
	玄米	二、九二五
	白米	三、八九五
	計	九、〇五五

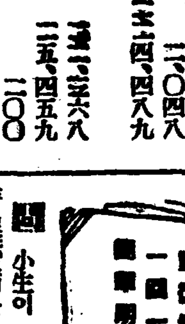

問 小生이 今番에 小規模로 洋品雜貨商을 經營코저하옵는데 商品仕入에 際하야 仔細히 下敎하시여주옵소서 (全北商品經營 一讀者)
答 京城府三角町 三永商店 同 黃金町一丁目 中村商店

時局多難으로 黃金은世界放浪
❶ 歐洲의金은米國으로

伊에紛爭에 伴한 金의 流出로 伊太利政府는 一九三五年七月卄二日以降 伊太利銀行의 準備規定을 撤廢하야 從來同行의 紙幣 其他一覽拂債務에對한 金準備는 法定準備率이든 四割을 減退하야 十月 二十二日에는 金準備二十九億二千六百五十萬리라 準備率二十八%로 陷入하얏다 爾來伊太利銀行은 旬報의 發行을 停止하얏기때문에 同行의 準備內容은 全然 模糊하야 把捉키難한 狀態로되엇든바 三月三十一日에 至하야 發表된 伊太利銀行年次報告에依하면 一九三五年十二月卅一日現在의 同行 金準備는 價值三十億二千七百萬리라에 不過하야 十月卅日以來 七旬의 金喪失額은 九億리라 一九三五年 一個年의 金喪失額은 二十八億리라에 達하는것이 判明되엇다

伊太利의苦境

伊太利銀行總裁뵌센쓰에로·앗소리니-氏는 此間 事情을說明하야 「金保有高의 激減은 伊에紛爭에伴한 國際聯盟의 制裁發動에伴하야 輸入激增을 齎來하얏기때문에不外하다」고 述하고잇는바 伊太利가 金準備의 維持에 努力하야 結婚指環、實牌其他民間所有金의 獻納運動을 하고잇슴에도 不拘하고 伊太利銀行의 金準備는 涸渴하는一方으로 一九三六年에入하야서도 西瑞向金流出은 一月에 一億二千萬리라 二月에 一億二千萬리라 三月에는 적어도 二億五千萬리라를 不下하야 이것만으로도 金流出은 五億리라에 達하고 三月三十一日現在伊太利銀行의金準備는 二十五億리라를 超過하지는못할것이다 그리고 그他國際收支上의 決濟를 參及하면 佛蘭西도 相當한 金流出이 잇섯다고보임으로 金準備는 매우 적을것이다 伊太利의 金流出이 今後도 一九三五年의 最後二個月에잇서서와 가튼 歩調로 繼續하면 金準備는 今後五、六個月中에 全然 喪失될것이며 特히 伊太利國民의 在外手持外貨가 現在거이 喪失되려는 此際임으로 伊太利國際金融의 前途는 가장 悲觀된다

獨逸의窮境

金準備의 喪失에 苦惱하는者는 單只 伊太利만이아니다 獨逸의 金準備는 一九三四年以來거이 涸渴하엿스나 準備率은 二%에도 未滿하다 獨逸政府는 이에對하야 金乃至外貨의 獲得에 狂奔하야 來八月一日부터 伯林에 열리는 第十一回國際오림픽大會야말로 外貨獲得의 絶好한 機會라하야 萬事를 셀수업는 方法으로 準備中이라고 傳한다 勿論今冬의冬季오림픽大會에 잇서서는 外國選手及 觀客의 食糧品인 鷄卵 빠터-等의 輸入할必要가생기어 오히려 海外支拂을 增하야 二月까지에 一千萬馬克以上의 金流出을 보앗슴은 主로 이때문이라한다 獨逸政府는 金의 民間所有制限의 目的으로 三月卄四日에는 品位十四가랏트以上으로 重量五十瓦以上의 金製品의 賣買를 禁止하는 政府命令을 내엇스나 라인란드 進駐에 伴한 軍備의 强化로 外貨의 需要가 더욱 增加할것은 必至의 情勢로 이結果獨逸의 國際金融上의 地位가 如何한 事態에 直面할런지 難測할일이다

佛蘭西의金流出

그러나 最近에잇서서 가장多額으로 金流出을 보인者는 金뿔럭諸國이다 金이 金鑛에서採掘되어 各國의 金準備에 納入되는 潮流外에 各國政府 又는 中央銀行間의 金再分配의 潮流가 顯著히 重要性을 帶하게되엇슴은 여긔잇서길게 말하지안코려하거니와 이제 米國聯邦準備制度理事會의 調査에基한 各國의 金貿易統計(모다 純輸出入을 新平價弗로換算)로보면 極히 興味잇는 金의 潮流가 看取된다 于先 金뿔럭의 主柱인 佛蘭西의 金貿易에對하야보자 佛蘭西銀行은 一九三五年中에 十億五千萬弗의 金을 喪失하얏스나 이에對하야 國外에 流出한金은 差八億一千七百萬弗 이를 前年과 比하면 如左하다(單位百萬弗)

一九三五年		一九三四年	
▲流入		▲流入	
伊으로부터	一九五	伊으로부터	九一
瑞西	一七六	蘭	七五
蘭	二一	獨	三一
其他	一〇	瑞西	二四
▲流出		▲流出	
米에	九一〇	英에	三五四
白	一八七	米	二四〇
英	一二〇	白	一八
獨	一四	其他	一八
▲差		▲差	
流出	八一七	流出	四〇九

如斯히 國外로 流出한 金은 大部分 米國、白耳義、英國의三國으로 되엇는바 이에 對하야 西瑞 和蘭等 金뿔럭의 衛星諸國으로 부터는 逆으로 金의 相當한 巨額이 流入하야 即 佛蘭西는自國의 金을 國外로 撒出하는以外에 金뿔럭諸國의 金輸出의所謂 仲繼港과如한 役割을 演하고잇슴을 알수잇다。 그리고 前述 佛蘭西銀行의金準備喪失額과 佛蘭西의 金出超와의 間에는 二億弗을 超過하는 差額이잇는바 그大部分이國內에 退藏되엇음은 이미 佛蘭西銀行總裁라네리-氏의 證言하고잇는바이다。

蘭瑞兩國의金流出

다음에 佛蘭西와 함께 金本位를 死守하는 和蘭、西瑞兩國에對하야보자 이兩國은 모다二億弗內外의 金을 喪失하고잇는바 金輸出의 狀態는 顯著히 다르다。即 和蘭의金輸出의 大部分은 直接 大西洋을건너 米國으로向하고잇슴에對하야 瑞西는 主로 佛蘭西及 英國으로 金을 輸出하고잇다。和蘭의 輸出國이 米國 佛蘭西 獨逸 波蘭 瑞西等의 諸國에 限定되어잇슴은 和蘭이 金本位國이면서도 金本位停止國에 對하야서는 直接으로 金을 交附치안흠으로 金本位停止國이 和蘭으로부터 金을引出함에는 佛蘭西其他 金本位國을 經由하지안흐면 안되기때문이다 和蘭 瑞西兩國의 國別金輸出入統計는 如左하다。

▲和蘭

一九三五年		一九三四年	
▲流入		▲流入	
白으로부터	四八	獨으로부터	二六
英	一八	白	九
印	四	印	二
其他	二	其他	二
▲流出		▲流出	
米에	三三一	佛에	七九
佛	四一	米	四六
獨	五	英	三一
波蘭	二	瑞西	五
瑞西	一	波蘭	一
▲差		▲差	
流出	一九九	流出	一二三

△西瑞

一九三五年		一九三四年	
△流入		△流入	
伊로부터	二六	伊로부터	一九
米	一	白	一九
蘭	〇	蘭	三
		其他	二
△流出		△流出	
佛에	一八二	英에	四六
英	五五	佛	二九
白	一四	米	一三
其他	七		
△差		△差	
流出	二三一	流出	四六

京城公設市場 日用商品市勢

京城府營 公設市場의 七日日用品市勢는 다음과가타

豚肉	四〇〇瓦	〇、五八
鷄肉 上肉	同	〇、七八
片栗	一袋	〇、〇六
판粉	同	〇、一二
切昆布	同	〇、〇六
青昆布	二〇〇瓦	〇、〇五
사이다-	一本	〇、一七
葡萄酒赤玉	同	一、一五

特産市勢
【本報支局特電】

▲江華(六日)

◇疋綿紗		
天印	一匹(二十七碼)	五、六〇
地印	同	五、二〇
◇江華人絹		
天印	一匹(二十七碼)	四、四〇
地印	同	四、〇〇
人印	同	三、八〇
◇縮地		
天印	一枚	〇、七〇
地印	同	〇、五〇
人印	同	〇、四〇
◇亭麻布		
天印	百番手 一匹(二十七碼)	五、九〇
地印	同	五、七〇
人印	同	五、五〇
天印	八十番手 一匹(二十七碼)	五、一〇
地印	同	四、九〇
人印	同	四、七〇
天印	六十番手 一匹(二十七碼)	四、七〇
地印	同	四、五〇
人印	同	四、三〇
▲花紋席		
天印	一枚(幅三尺長六尺)	三、九〇
地印	同	三、三〇
人印	同	二、九〇
◇乾柿	一貼(百個)	